

Manual do Candidato

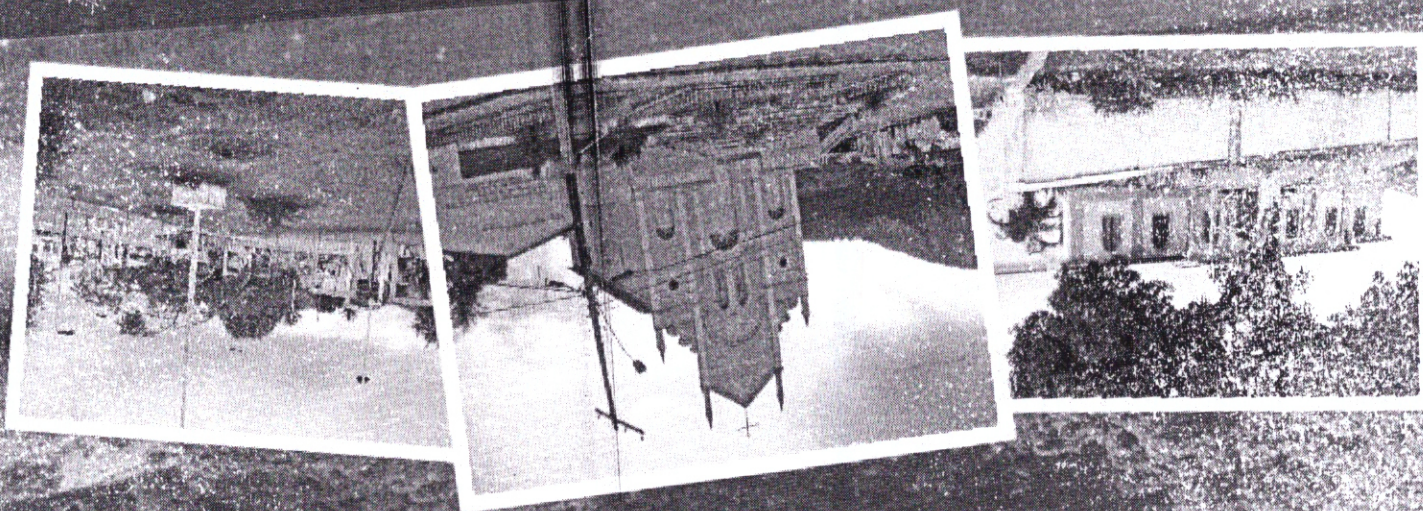

CONCURSO PÚBLICO 001/2011
PREFEITURA DO MUNICÍPIO DE TANQUE D'ARCA
Estado de Alagoas

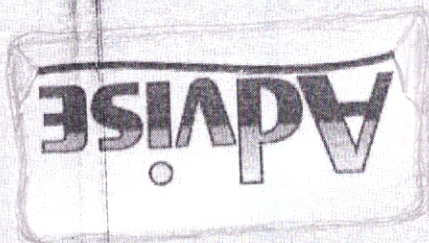



PREFEITURA DO MUNICÍPIO DE TANQUE D'ARCA
ESTADO DE ALAGOAS



EDITAL DE CONCURSO PÚBLICO Nº 001/2011

A PREFEITURA DO MUNICÍPIO DE TANQUE D'ARCA, Estado de Alagoas, na forma da Constituição Federal, Art. 37, incisos I e II, toma público, através da COMISSÃO ESPECIAL DO CONCURSO PÚBLICO, em datas, locais e horários especificados neste Edital, abertura de inscrições para o Concurso Público nº 001/2011, para provimento dos cargos públicos de Agente Administrativo, Agente Comunitário de Saúde, Agente de Endemias, Agrônomo, Assistente Social, Atendente de Farmácia, Auxiliar de Consultório Dentário, Auxiliar de Enfermagem, Auxiliar de Sala de Educação Infantil, Auxiliar de Serviços Gerais, Controlador Interno, Coveiro, Digitalizador, Eletricista, Encanador, Enfermeiro, Fisioterapeuta, Médico Cardiologista, Médico Generalista, Médico Ginecologista, Médico Pediatra, Médico Plantonista, Médico Ultrassonografista, Merendeira, Motorista (Categoria AB), Motorista (Categoria C), Motorista (Categoria D), Nutricionista, Oftalmologista, Operador de Máquina, Pedreiro, Pintor, Procurador, Professor 1º ao 5º Ano do Ensino Fundamental, Professor de Ciências, Professor de Educação Física, Professor de Geografia, Professor de História, Professor de Informática Educativa, Professor de Língua Estrangeira/Inglês, Professor de Língua Portuguesa, Professor de Matemática, Psicólogo, Recepcionista, Secretário Escolar, Servente, Técnico Agrícola, Técnico de Enfermagem, Veterinário e Vigia. O presente Concurso Público reger-se-á pelas disposições contidas nesta RESOLUÇÃO (Instruções Especiais), que ficam fazendo parte integrante deste Edital.

RESOLUÇÃO (INSTRUÇÕES ESPECIAIS)

I - DA ORGANIZAÇÃO DO CONCURSO PÚBLICO

1. O presente Concurso Público será realizado sob a supervisão da Comissão Especial do Concurso Público, composta por membros do quadro de servidores da Administração Municipal de Tanque d'Arca em exercício indicado pelo Prefeito Constitucional por meio de Portaria.
2. O Concurso Público será executado pela ADVISE CONSULTORIA & PLANEJAMENTO LTDA, doravante denominada ADVISE, a quem compete o cumprimento das cláusulas e condições estipuladas no instrumento de Contrato celebrado para este fim com a Prefeitura do Município de Tanque d'Arca sendo responsável, inclusive, pelos esclarecimentos necessários e acompanhamento dos recursos administrativos decorrentes do Concurso.
3. Compete a Comissão Especial do Concurso Público, supervisionar e fiscalizar todas as fases do presente Concurso Público.

II - DO CONCURSO PÚBLICO

1. O Concurso Público destina-se ao provimento de vagas, pelo Regime Estatutário, nos cargos constantes na Lei Municipal de nº 265/2011, de 21 de janeiro de 2011 c/c as Leis Federais nº 11.350/2006, Art. 67, Inciso I, nº 9.394/96(LDB), nº 10.741/03, Art. 27, Parágrafo Único, Decreto Federal nº 5.296/2004, e demais legislações aplicáveis à espécie, dos cargos que vagarem no prazo de validade do Concurso Público.
2. O prazo de validade do Concurso será de 02 anos, contados a partir da data da homologação do resultado final, podendo, a critério da Prefeitura do Município de Tanque d'Arca, ser prorrogado uma vez, por igual período.
3. Os cargos, número de vagas em ampla concorrência e cadastro de reserva, remuneração, requisitos mínimos exigidos, jornada de trabalho semanal e a taxa de inscrição são os estabelecidos nas tabelas abaixo:

CARGOS DE NÍVEL FUNDAMENTAL INCOMPLETO

CARGOS	AMPLA CONCORRÊNCIA	CASTRO DE RESERVA	REMUNERAÇÃO (R\$)	REQUISITOS MÍNIMOS EXIGIDOS	JORNADA DE TRABALHO	TAXA DE INSCRIÇÃO
Auxiliar de Serviços Gerais	05	12*	540,00	Ensino Fundamental Incompleto	40 horas semanais	40,00
Coveiro	-	01	540,00	Ensino Fundamental Incompleto	40 horas semanais	40,00
Eletricista	-	02	700,00	Ensino Fundamental Incompleto	40 horas semanais	40,00
Encanador	-	01	540,00	Ensino Fundamental Incompleto	40 horas semanais	40,00
Merendeira	03	03	540,00	Ensino Fundamental Incompleto	40 horas semanais	40,00
Motorista (Categoria AB)	01	04	540,00	Ensino Fundamental Incompleto acrescido de Habilitação - CNH - categoria "AB"	40 horas semanais	40,00

CARGOS	AMPLA CONCORRÊNCIA	CADASTRO DE RESERVA	REMUNERAÇÃO (R\$)	REQUISITOS MÍNIMOS EXIGIDOS	JORNADA DE TRABALHO	TAXA DE INSCRIÇÃO
Agente Administrativo	10*	13*	600,00	Ensino Médio Completo	40 horas semanais	50,00
Agente Comunitário de Saúde	05	10*	540,00 acrescido de 540,00 gratificação por insalubridade	Ensino Médio Completo	40 horas semanais	50,00
Agente de Endemias	01	01	540,00 acrescido de gratificação por insalubridade	Ensino Médio Completo	40 horas semanais	50,00
Auxiliar de Enfermagem	01	02	700,00	Ensino Médio Completo acrescido de Curso Técnico Profissionalizante na área específica com registro no conselho de classe específico	40 horas semanais	50,00
Atendente de Farmácia	01	04	540,00	Ensino Médio Completo	40 horas semanais	50,00
Digitador	01	03	540,00	Ensino Médio Completo acrescido de Curso Básico de Digitação e Informática	40 horas semanais	50,00

CARGOS DE NÍVEL MÉDIO

CARGOS	AMPLA CONCORRÊNCIA	CADASTRO DE RESERVA	REMUNERAÇÃO (R\$)	REQUISITOS MÍNIMOS EXIGIDOS	JORNADA DE TRABALHO	TAXA DE INSCRIÇÃO
Auxiliar de Consultório Dentário	01	01	540,00	Ensino Fundamental Completo acrescido de Curso Técnico Profissionalizante na área específica com registro no conselho de classe específico	40 horas semanais	45,00
Recepcionista	03	03	540,00	Ensino Fundamental Completo	40 horas semanais	45,00

CARGOS DE NÍVEL FUNDAMENTAL COMPLETO

CARGOS	AMPLA CONCORRÊNCIA	CADASTRO DE RESERVA	REMUNERAÇÃO (R\$)	REQUISITOS MÍNIMOS EXIGIDOS	JORNADA DE TRABALHO	TAXA DE INSCRIÇÃO
Motorista (Categoria C)	01	04	540,00	Ensino Fundamental Completo acrescido de Carteira Nacional de Habilitação - CNH - categoria "C"	40 horas semanais	40,00
Motorista (Categoria D)	02	06*	540,00	Ensino Fundamental Completo acrescido de Carteira Nacional de Habilitação - CNH - categoria "D"	40 horas semanais	40,00
Operador de Máquina (Pesada)	-	03	540,00	Ensino Fundamental Completo acrescido de Carteira Nacional de Habilitação - CNH - categoria "D"	40 horas semanais	40,00
Pedreiro	01	02	540,00	Ensino Fundamental Completo	40 horas semanais	40,00
Pintor	-	01	540,00	Ensino Fundamental Completo	40 horas semanais	40,00
Servente	01	04	540,00	Ensino Fundamental Completo	40 horas semanais	40,00
Vigia	02	06*	540,00	Ensino Fundamental Completo	40 horas semanais	40,00

* Total de Vagas (Incluindo-se a reserva para Candidatos Portadores de Necessidades Especiais)

CARGOS	AMPLA CONCORRÊNCIA	CADASTRO DE RESERVA	REMUNERAÇÃO (R\$)	REQUISITOS MÍNIMOS EXIGIDOS	JORNADA DE TRABALHO	TAXA DE INSCRIÇÃO
Agônomo	-	01	1.000,00	Nível Superior em Agronomia com registro no conselho de classe específico	30 horas semanais	75,00
Assistente Social	01	02	1.000,00	Nível Superior em Serviço Social com registro no conselho de classe específico	30 horas semanais	75,00
Enfermeiro	01	01	800,00 acrescido de gratificação do PSF	Nível Superior em Enfermagem com registro no conselho de classe específico	40 horas semanais	75,00
Controlador Interno	-	01	1.500,00	Nível Superior em Ciências Contábeis com registro no conselho de classe específico acrescido de comprovação de no mínimo 01 (um) ano de experiência em contabilidade pública	20 horas semanais	75,00
Fisioterapeuta	-	01	1.200,00	Nível Superior em Fisioterapia com registro no conselho de classe específico	20 horas semanais	75,00
Médico Cardiologista	-	01	1.200,00	Nível Superior em Medicina com residência ou especialização em Cardiologia com registro no conselho de classe específico	20 horas semanais	75,00
Médico Generalista	01	03	1.500,00 acrescido de gratificação do PSF	Nível Superior em Medicina com residência ou especialização em Generalogia com registro no conselho de classe específico	20 horas semanais	75,00
Médico Ginecologista	01	-	2.000,00	Nível Superior em Medicina com residência ou especialização em Ginecologia ou Obstetria com registro no conselho de classe específico	20 horas semanais	75,00

CARGOS DE NÍVEL SUPERIOR

* Total de Vagas (Incluindo-se a reserva para Candidatos Portadores de Necessidades Especiais).

Técnico Agrícola	-	01	700,00	Ensino Médio Completo acrescido de Curso Técnico Profissionalizante na área específica com registro no conselho de classe específico	30 horas semanais	50,00
Técnico de Enfermagem	-	03	700,00	Ensino Médio Completo acrescido de Curso Técnico Profissionalizante na área específica com registro no conselho de classe específico	40 horas semanais	50,00

CARGOS*	AMPLA CONCORRÊNCIA	CADASTRO DE RESERVA	REMUNERAÇÃO (R\$)	REQUISITOS MÍNIMOS EXIGIDOS	JORNADA DE TRABALHO	TAXA DE INSCRIÇÃO
Auxiliar de Sala de Educação Infantil	01	02	540,00	Nível Médio Completo acrescido de Curso Técnico Pedagógico ou Magistério Normal ou Curso Proformação	25 horas semanais	50,00
Professor do 1º ao 5º Ano da Educação Infantil	01	02	915,79	Nível Superior em Pedagogia com habilitação em Ensino para as Séries Iniciais	25 horas semanais	50,00
Professor de Ciências	01	01	915,79	Nível Superior de Licenciatura Plena em Ciências ou Ciências Biológicas	20 horas semanais	65,00

CARGOS DO MAGISTÉRIO MUNICIPAL

Médico Pediatra	01	-	1.500,00	Nível Superior em Medicina com residência ou especialização em Pediatra com registro no conselho de classe específico	20 horas semanais	75,00
Médico Plantonista	-	03	800,00 (por plantão)	Nível Superior em Medicina com registro no conselho de classe específico	24 horas semanais	75,00
Médico Ultrassonografista	01	-	1.300,00	Nível Superior em Medicina com residência ou especialização em Ultrassonografia com registro no conselho de classe específico	20 horas semanais	75,00
Nutricionista	-	02	1.000,00	Nível Superior em Nutrição com registro no conselho de classe específico	20 horas semanais	75,00
Oftalmologista	01	-	1.400,00	Nível Superior em Medicina com residência ou especialização em Oftalmologia com registro no conselho de classe específico	20 horas semanais	75,00
Procurador	-	01	1.000,00	Nível Superior em Direito com registro no conselho de classe específico acrescido de comprovação de no mínimo 01 (um) ano de experiência	30 horas semanais	75,00
Psicólogo	01	01	800,00	Nível Superior em Psicologia com registro no conselho de classe específico	20 horas semanais	75,00
Veterinário	-	01	1.000,00	Nível Superior em Medicina Veterinária com registro no conselho de classe específico	30 horas semanais	75,00

1. O candidato aprovado no Concurso de que trata este Edital somente estará apto a prestar-se ao cargo público respectivo, se atender às seguintes exigências, na data da posse:

I - ter nacionalidade brasileira ou gozar das prerrogativas dos Decretos de nº 70.391/72 e de nº 70.436/72 e da Constituição Federal, Art. 12, parágrafo 1º;

II - ter idade mínima de 18(dezoito) anos;

III - estar em dia com as obrigações eleitorais;

IV - estar em dia com os deveres do serviço militar, para os candidatos do sexo masculino;

V - achar-se no pleno exercício dos direitos políticos e civis;

VI - possuir os documentos comprobatórios da escolaridade e pré-requisitos constantes da tabela do Capítulo I e dos documentos constantes do Capítulo XIII deste edital;

VII - não estar com idade de aposentaria compulsória;

VIII - no ato de posse o candidato não poderá estar incompatibilizado para nova investidura em Cargo público;

IX - ter aptidão física e mental e não ser portador de deficiência física incompatível com o exercício do Cargo, comprovada em inspeção realizada pela equipe multiprofissional indicada pela Prefeitura.

III - DOS REQUISITOS PARA A INVESTIDURA NO CARGO

6. Para todos os cargos, não haverá, em hipótese alguma, por parte da Administração Municipal, fornecimento de transporte ou alimentação para os candidatos que tomarem posse nos cargos oferecidos no presente concurso público.

**O Candidato deverá optar pela localidade específica para a qual concorrerá, ficando estabelecida como localidade específica a do quadro acima.

CARGO**	LOCALIDADE	AMPLA CONCORRÊNCIA Nº DE VAGAS	CADASTRO DE RESERVA
Agente Comunitário de Saúde	Povoado de Bonito	02	02
	Tanque d'Arca	02	07
	Vila Aparecida	01	01

4. Os candidatos poderão ser distribuídos em quaisquer unidades administrativas do Município, seja zona urbana ou rural, de acordo com a necessidade administrativa, exceto para o cargo de Agente Comunitário de Saúde.

5. As vagas previstas ao cargo público de Agente Comunitário de Saúde obedecerão a seguinte distribuição por Localidade:

Cargo	Localidade	Valor	Horas	Requisitos	Salário
Professor de Educação Física	01	915,79	20 horas semanais	Nível Superior de Licenciatura Plena em Educação Física	65,00
Professor de Geografia	01	915,79	20 horas semanais	Nível Superior de Licenciatura Plena em Geografia	65,00
Professor de História	01	915,79	20 horas semanais	Nível Superior de Licenciatura Plena em História	65,00
Professor de Informática Educativa	01	640,00	20 horas semanais	Ensino Médio Completo Técnico Profissionalizante na área específica	50,00
Professor de Língua Inglês/Estrangeira	01	915,79	20 horas semanais	Nível Superior de Licenciatura Plena em Letras com habilitação em Língua Inglesa	65,00
Professor de Língua Portuguesa	01	915,79	20 horas semanais	Nível Superior de Licenciatura Plena em Letras com habilitação em Língua Portuguesa	65,00
Professor de Matemática	01	915,79	20 horas semanais	Nível Superior de Licenciatura Plena em Matemática	65,00
Secretário Escolar	-	540,00	40 horas semanais	Ensino Médio Completo Técnico de Secretariado na área específica	50,00

1. As inscrições serão realizadas via Internet, no endereço eletrônico <http://www.advise.net.br>, no período entre 09 horas do dia 07 de fevereiro até as 23 horas e 59 minutos do dia 11 de março de 2011, observado o horário oficial de Brasília/DF e os itens estabelecidos nos Capítulos II e III, deste edital.
2. Para as inscrições feitas pela Internet, o candidato deverá acessar o site: <http://www.advise.net.br> e efetuar sua inscrição, conforme os procedimentos estabelecidos abaixo:
 - 2.1. Fazer a leitura do edital de abertura de inscrições para conhecer e estar ciente das exigências e regras contidas no mesmo;
 - 2.2. Preencher a Ficha de Inscrição disponibilizada no site acima;
 - 2.3. Indicar na Ficha de Inscrição o cargo interessado;
 - 2.3.1. O candidato deverá optar por apenas um cargo de opção no concurso;
 - 2.4. Imprimir o boleto bancário e pagar a respectiva taxa de inscrição, no valor correspondente a opção pleiteada, em qualquer agência do Banco Bradesco ou correspondente bancário a ele vinculado;
 - 2.4.1. O boleto referente à inscrição via Internet, deverá ser pago até o dia 14 de março de 2011.
3. O comprovante de inscrição do candidato será o próprio boleto, devidamente quitado;
4. O candidato que não recolher o valor da taxa de inscrição, através da quitação do boleto bancário, terá sua inscrição cancelada.
- 4.1. O descumprimento das instruções para inscrição via Internet implicará na não efetivação da mesma.
5. Não haverá restituição do valor da taxa de inscrição, em hipótese alguma.
6. Não serão aceitas inscrições recebidas por depósito em caixa eletrônico, via postal, fac-símile, transferência em conta corrente, DOC, ordem de pagamento, condicionais e/ou extemporâneas ou por qualquer outra via que não as especificadas neste edital.
7. As informações prestadas na Ficha de Inscrição, via Internet, serão de inteira responsabilidade do candidato, reservando-se a ADVISE e a Prefeitura o direito de excluir do Concurso Público aquele que não preencher esse documento oficial de forma completa, correta e legível e/ou fornecer dados inverídicos ou falsos.
8. O deferimento da inscrição dependerá do correto preenchimento da Ficha de Inscrição pelo candidato.
- 8.1. A inscrição implicará a completa ciência e tácita aceitação das normas e condições estabelecidas neste edital, sobre as quais não se poderá alegar desconhecimento.
- 8.2. Em hipótese alguma, serão aceitos pedidos de alteração de cargo depois de efetuada a inscrição.
9. A ADVISE não se responsabiliza por solicitação de inscrição via Internet não realizada por motivos de ordem técnica dos computadores, falhas de comunicação, bem como outros fatores de ordem técnica que impossibilitem a transferência de dados.
10. Fica vedado isenção total ou parcial e a devolução da taxa de inscrição, salvo em caso de cancelamento do certame por conveniência ou interesse da Prefeitura.
11. A solicitação de condições especiais será atendida obedecendo a critérios de viabilidade e de razoabilidade.
- 11.1. O candidato **não portador de deficiência** que necessitar de qualquer tipo de condição especial para a realização das provas, deverá solicitar a por escrito, até o encerramento das inscrições, no local constante das inscrições, no local constante do Edital, Item 1., deste edital ou via Sedex ou Aviso de Recbimento (AR) até 10 dias após o término das inscrições, à ADVISE, aos cuidados do Departamento de Planejamento de Concursos Públicos, localizada à Rua Floriano Peixoto, 37, Centro, Guarabira - PB, CEP 58200-000, informando quais os recursos especiais necessários (materiais, equipamentos etc.), também durante o período de inscrições. Após este período, a solicitação será indeferida mediante comunicação ao candidato.
12. A candidata que tiver a necessidade de amamentar durante a realização das provas deverá levar documento comprobatório da maternidade e um acompanhante, que ficará em sala reservada para essa finalidade e será responsável pela guarda da criança. A candidata nesta condição que não levar acompanhante, não realizará as provas.
13. Aos deficientes visuais (ambliopes) que solicitarem prova especial ampliada serão oferecidas provas nesse sistema, com tamanho de letra correspondente a corpo 24.
14. Não serão considerados como deficiência os distúrbios de acuidade visual passíveis de correção simples do tipo miopia, astigmatismo, estrabismo e congêneres.
15. Não serão aceitas as solicitações de inscrição que não atenderem rigorosamente ao estabelecido neste edital.

V - DAS INSCRIÇÕES VIA INTERNET

1. As pessoas interessadas em fazer sua inscrição no presente concurso público de forma presencial deverão procurar a sede da Prefeitura Municipal de Tanque d'Arca, localizada na Praça Cel. Francisco Euclides, S/N, Centro, onde a ADVISE disponibilizará um Posto de Atendimento que ficará funcionando no período de 07 de fevereiro a 11 de março de 2011, excetuados sábado e domingo, no horário de 08h00 às 12h00 e das 13h00 às 16h00.
2. O procedimento para as inscrições, através do Posto de Atendimento, seguirá o mesmo daqueles que fizerem via internet, respeitando o horário exposto no item 1. deste Capítulo.

IV - DAS INSCRIÇÕES PRESENCIAIS

2. O candidato aprovado para o cargo de Agente Comunitário de Saúde, além dos pré-requisitos retro-mencionados somente estará apto para investir-se ao cargo respectivo, se comprovar residência, a partir da publicação deste Edital, na comunidade para onde prestará o certame, conforme exigência da Lei Federal nº 11.350/2006.
3. O candidato que, na data da posse, não reunir os requisitos enumerados no item 1. deste Capítulo perderá o direito à investidura no cargo.

4. Nos demais cargos, pela inexistência de vagas suficientes onde possam ser aplicadas as normas citadas no Item 1, deste Capítulo, não haverá reserva para candidatos portadores de necessidades especiais.

5. Consideram-se pessoas portadoras de deficiência aquelas que se enquadraram nas categorias discriminadas no Art. 4º, do Decreto Federal nº 3.298, de 20/12/1999, alterado pelo Decreto Federal nº 5.296, de 02/12/2004.

6. Ao ser convocado, o candidato deverá submeter-se a Perícia Médica indicada pela Prefeitura do Município de Tanque d'Arca que terá a assistência de equipe multiprofissional, que confirmará de modo definitivo o enquadramento da sua situação como Portador de Necessidades Especiais e a compatibilidade com o cargo pretendido.

7. Será eliminado da lista de deficientes o candidato cuja deficiência, assinalada na Ficha de Inscrição, não se constate, devendo o mesmo constar apenas da lista de classificação geral de aprovados.

8. Será eliminado do Concurso Público o candidato cuja deficiência assinalada na Ficha de Inscrição seja incompatível com o cargo pretendido.

9. A análise dos aspectos relativos ao potencial de trabalho do candidato Portador de Necessidades Especiais obedecerá ao disposto no Decreto Federal nº 3.298, de 20/12/1999, arts. 43 e 44, conforme especificado a seguir.

9.1. A avaliação do potencial de trabalho do candidato Portador de Necessidades Especiais, frente às rotinas do cargo, será realizada pela Prefeitura do Município de Tanque d'Arca, através de equipe multiprofissional.

9.2. A equipe multiprofissional emitirá parecer observando: a) as informações prestadas pelo candidato no ato da inscrição; b) a natureza das atribuições e tarefas essenciais do Cargo a desempenhar; c) a viabilidade das condições de acessibilidade e as adequações do ambiente de trabalho na execução das tarefas; d) a possibilidade de uso, pelo candidato, de equipamentos ou outros meios que habitualmente utilize; e e) o Código Internacional de Doença – CID e outros padrões reconhecidos nacional e internacionalmente.

10. As pessoas portadoras de deficiência participarão deste Concurso Público em igualdade de condições com os demais candidatos no que se refere ao conteúdo das provas, avaliação e critérios de aprovação, ao horário e local de aplicação das provas e à nota mínima exigida para todos os demais candidatos.

11. O candidato Portador de Necessidades Especiais que necessite de tratamento diferenciado no dia de aplicação das provas do concurso deverá requerê-lo, indicando as condições diferenciadas de que necessita para a realização das provas (prova em braile ou ampliada). Neste caso, poderá ser feito, encaminhando até o dia 11/03/2011 para o seguinte endereço: R. Floriano Peixoto, 37, Centro, Guarabira, Alagoas, CEP 58.200-000, A/C Departamento de Planejamento de Concursos Públicos.

12. O candidato inscrito como Portador de Necessidades Especiais deverá comunicá-la, especificando-a na Ficha de Inscrição e até 01/10/2010 deverá encaminhar, via Sedex ou Aviso de Recebimento (AR), à ADV/SE CONSULTORIA, aos cuidados do Departamento de Planejamento de Concursos Públicos, localizada à Rua Floriano Peixoto, 37, Centro, Guarabira - PB, CEP 58200-00, o **Laudo médico** emitido no prazo máximo de 3 (três) meses antes do período de encerramento das inscrições (envio obrigatório), conforme ao disposto no Decreto Federal nº 3.298, de 20/12/1999, Capítulo VII, Seção IV, Art. 39, Inciso IV.

12.1. Os candidatos que não atenderem, dentro do prazo especificado neste Edital, aos dispositivos mencionados nos itens 11, 12 e seus subitens, não terão a condição especial atendida ou serão considerados não portadores de necessidades especiais, seja qual for o motivo alegado.

13. As vagas definidas no item 3, deste capítulo, que não forem providas por falta de candidatos, por reprovação no Concurso ou por não enquadramento como deficiente na perícia médica, serão preenchidas pelos demais candidatos, em estrita observância da ordem classificatória.

14. Os candidatos que no ato da inscrição se declararem portadores de necessidades especiais, se aprovados no concurso público, terão seus nomes publicados na lista geral dos aprovados e em lista à parte.

CARGOS	LOCALIDADE	AMPLA CONCORRÊNCIA	CADASTRO DE RESERVA
Agente Administrativo	Zona Urbana	01	01
Agente Comunitário de Saúde	Tanque d'Arca	-	01
Auxiliar de Serviços Gerais	Zona Urbana	-	01
Motista (Categoria D)	Zona Urbana	-	01
Vigia	Zona Urbana	-	01

1.1. Os candidatos portadores de necessidades especiais deverão fazer suas inscrições, também, pela internet ou através do Posto de portadoras.

02/12/2004, e assegurado o direito de efetuar inscrição, cujas atribuições do cargo sejam compatíveis com a deficiência de que são 37, da Constituição Federal e o estabelecido no Decreto Federal nº 3.298, de 20/12/1999, alterado pelo Decreto Federal nº 5.296, de Art. 1. As pessoas portadoras de necessidades especiais que pretendem fazer uso das prerrogativas que lhes são facultadas no Inciso VIII, Art. 37, da Constituição Federal e o estabelecido no Decreto Federal nº 3.298, de 20/12/1999, alterado pelo Decreto Federal nº 5.296, de 02/12/2004, aos candidatos portadores de necessidades especiais habilitados, será reservado o percentual de 5% (cinco por cento) das vagas existentes ou que vierem a surgir no prazo de validade do Concurso.

3. Atendendo a determinação, ficam reservadas as seguintes vagas para candidatos portadores de necessidades especiais:

VI - DAS INSCRIÇÕES PARA CANDIDATOS PORTADORES DE NECESSIDADES ESPECIAIS

1. As pessoas economicamente hipossuficientes que pretendem fazer sua inscrição no presente concurso público, é assegurado o direito de requer isenção da taxa de inscrição.
 - 1.1. Os candidatos economicamente hipossuficientes deverão fazer suas inscrições EXCLUSIVAMENTE, de forma presencial. Para isso, os interessados deverão procurar a Sede da Prefeitura Municipal de Tanque d'Arca, localizada na Praça Cel. Francisco Euclides, S/N, Centro, onde a ADVISE disponibilizará o Posto de Atendimento para as inscrições presenciais no período de 07 de fevereiro a 11 de março de 2011.
 2. Para a realização da inscrição com isenção do pagamento da taxa de inscrição, o candidato deverá preencher, **cumulativamente**, os seguintes requisitos:
 - a) preencher o Formulário de Inscrição disponível no Posto de Atendimento, no qual indicará o Número de Identificação Social – NIS atribuído pelo CadÚnico do Governo Federal; bem como, informando que é membro de família de baixa renda, nos termos do Decreto nº. 6.135, de 2007;
 - b) declarar, que comprove a condição de hipossuficiência econômica, responsabilizando-se pelo teor da declaração, sob as penas da lei;
 - c) cópia da Carteira de Trabalho e Previdência Social - CTPS, com identificação do último registro funcional, onde não deve constar a vigência de contrato de trabalho (demonstração de desempregado) ou que comprove estar empregado e receber como renda até um salário mínimo;
 - d) última declaração de Imposto de Renda, ou, declaração de isenção de Imposto de Renda; e
 - e) documento que comprove a vigência de seguro desemprego, se houver.
 3. A relação dos candidatos com pedidos de isenção deferidos será disponibilizada na internet, no endereço eletrônico www.advise.net.br, até o dia **16 de março de 2011**.
 4. A relação dos candidatos com pedidos de isenção indeferidos, contendo os respectivos motivos do indeferimento será divulgada, na internet, no endereço eletrônico www.advise.net.br, simultaneamente à divulgação dos pedidos de isenção deferidos.
 5. O candidato disporá de dois dias úteis, a partir da data de divulgação da relação citada no subitem anterior, para interpor recurso contra o indeferimento do pedido de isenção de taxa, conforme procedimentos divulgados no Edital de Concurso Público nº 001/2011 da Prefeitura Municipal de Tanque d'Arca, no capítulo que compete aos recursos. Após esse período, não serão aceitos pedidos de revisão.
 6. A relação contendo o nome dos candidatos após os recursos será divulgada no dia **22 de março de 2011** no endereço eletrônico www.advise.net.br. O interessado que não tiver seu pedido de isenção deferido poderá recolher a taxa de inscrição, no prazo de dois dias úteis a contar da divulgação do resultado do julgamento dos recursos, mediante impressão do boleto que será disponibilizado no site www.advise.net.br.
7. Não será concedida isenção de pagamento de taxa de inscrição ao candidato que:
 - a) omitir informações e/ou torná-las inverídicas;
 - b) fraudar e/ou falsificar documentação;
 - c) não observar a forma, o prazo e os horários estabelecidos no subitem 1.1. deste edital;
 - d) não possua o NIS (Número de Identificação Social) já identificado e confirmado na base de dados do CadÚnico, na data da sua inscrição;
 - e) que não contenha informações suficientes para a correta identificação do candidato na base de dados do Órgão Gestor do CadÚnico.
8. Não serão aceitos pedidos de isenção de pagamento de taxa de inscrição via fax, postal, correio eletrônico ou extemporâneo.
9. Será desconsiderado o pedido de isenção de pagamento da taxa de inscrição de candidato que, simultaneamente, tenha efetuado o pagamento da taxa de inscrição.
10. Não serão aceitos pedidos de isenção de pagamento da taxa de inscrição para candidatos que não preencham as condições para sua concessão, seja qual for o motivo alegado.
11. As informações prestadas no Formulário de Inscrição, referentes à isenção do pagamento da taxa de inscrição, serão de inteira responsabilidade do candidato, podendo responder este, a qualquer momento, por crime contra a fé pública, o que acarreta sua eliminação do concurso, aplicando-se, ainda, o disposto no parágrafo único do art. 10 do Decreto nº 83.936, de 6 de setembro de 1979.
12. A Comissão Especial do Concurso Público consultará o órgão gestor do CadÚnico e órgãos públicos municipais, estaduais e federais para verificar a veracidade das informações prestadas pelo candidato.
13. A declaração falsa sujeitará o candidato às sanções previstas em lei, aplicando-se, ainda, o disposto no parágrafo único do art. 10 do Decreto nº 83.936, de 06 de setembro de 1979.
14. As pessoas economicamente hipossuficientes participarão deste Concurso Público em igualdade de condições com os demais candidatos no que se refere ao conteúdo das provas, avaliação e critérios de aprovação, ao horário e local de aplicação das provas e à nota mínima exigida para todos os demais candidatos.

1. Os cargos com as respectivas provas, áreas temáticas, itens (questões), pontos por itens (questões) e o caráter avaliativo são os especificados no quadro abaixo:

CARGO	PROVA	ÁREA TEMÁTICA	ITENS	PONTOS POR ITENS	CARÁTER AVALIATIVO		
<ul style="list-style-type: none"> • Auxiliar de Serviços Gerais • Coveiro • Eletricista • Encanador • Merendeira • Pedreiro • Pintor • Servente • Vigia 	Objetiva	Português	20	3,0	Eliminatório e Classificatório		
		Matemática	10	2,0			
		Conhecimentos Gerais	10	2,0			
<ul style="list-style-type: none"> • Agente Administrativo de Saúde • Agente Comunitário de Saúde • Agente de Endemias • Agrônomo • Assistente Social • Atendente de Farmácia • Auxiliar de Consultório Dentário • Auxiliar de Enfermagem • Controlador Interno • Digitador • Enfermeiro • Fisioterapeuta • Médico Cardiologista • Médico Generalista • Médico Ginecologista • Médico Pediatra • Médico Plantonista • Médico Ultrassonografista • Nutricionista • Oftalmologista • Procurador • Psicólogo • Recepcionista • Técnico Agrícola • Técnico de Enfermagem • Veterinário 	Objetiva	Português	10	2,0	Eliminatório e Classificatório		
		Conhecimentos Gerais	10	2,0			
		Conhecimentos Específicos	20	3,0			
		Objetiva e Exame de Títulos	Português	10		2,0	Eliminatório e Classificatório
			Fundamentos da Educação	10		2,0	
			Conhecimentos Específicos	20		3,0	
<ul style="list-style-type: none"> • Auxiliar de Sala de Educação Infantil • Professor 1º ao 5º Ano do Ensino Fundamental • Professor de Ciências • Professor de Educação Física • Professor de Geografia • Professor de História • Professor de Informática Educativa • Professor de Língua Estrangeira/Inglês • Professor de Matemática 	Objetiva e Exame de Títulos	Português	10	2,0	Eliminatório e Classificatório		
		Conhecimentos Gerais	10	2,0			
		Conhecimentos Específicos	20	3,0			
• Secretário Escolar	Objetiva e Exame de Títulos	Português	10	2,0	Eliminatório e Classificatório		
		Conhecimentos Gerais	10	2,0			
		Conhecimentos Específicos	20	3,0			
		Títulos***	-	-	Classificatório		

1. As Provas Objetivas serão aplicadas na cidade de Tanque d'Arca - AL no dia 17 de abril de 2011.

1.1. As Provas Objetivas para os cargos de Auxiliar de Serviços Gerais, Coveiro, Eletricista, Encanador, Merendeira, Motorista (Categoria AB), Motorista (Categoria C), Motorista (Categoria D), Operador de Máquina (Pesada), Pedreiro, Pintor, Servente e Vigia serão aplicadas pontualmente, às 08h00min (TURNO MANHÃ) e para os cargos de Agente Administrativo, Agente Comunitário de Saúde, Agente de Endemias, Agromomo, Assistente Social, Atendente de Farmácia, Auxiliar de Consultório Dentário, Auxiliar de Farmácia, Auxiliar de Consultório Dentário, Auxiliar de Enfermagem, Auxiliar de Sala

X - DA PRESTAÇÃO DAS PROVAS OBJETIVAS

1. O Concurso Público constará de prova objetiva, de múltipla escolha, com 05(cinco) alternativas para os cargos de Agente Administrativo, Agente Comunitário de Saúde, Agente de Endemias, Agromomo, Assistente Social, Atendente de Farmácia, Auxiliar de Consultório Dentário, Auxiliar de Enfermagem, Auxiliar de Sala de Saúde, Agente de Endemias, Agente Administrativo, Agente Comunitário de Saúde, Agente de Endemias, Agromomo, Assistente Social, Atendente de Farmácia, Auxiliar de Consultório Dentário, Auxiliar de Enfermagem, Controlador Interno, Coveiro, Eletricista, Encanador, Pedreiro, Pintor, Servente e Vigia, a Prova Objetiva constará de 20 questões objetivas versando sobre Português, valendo 60 pontos; 10 questões objetivas versando sobre Matemática, valendo 20 pontos e 10 questões objetivas versando sobre Conhecimentos Gerais, valendo 20 pontos, totalizando 100 (cem) pontos.

2. Para os cargos de Auxiliar de Serviços Gerais, Coveiro, Eletricista, Encanador, Pedreiro, Pintor, Servente e Vigia, a Prova Objetiva (Categoria AB), Motorista (Categoria C), Motorista (Categoria D) e Operador de Máquinas (Pesadas).

3. Para os cargos de Auxiliar de Sala de Educação Infantil, Professor de Matemática, Professor de História, Professor de Língua Portuguesa, Professor de Física, Professor de Geografia, Professor de Informática Educativa, Professor de Língua Estrangeira/Inglês e Professor de Matemática, a Prova Objetiva constará de 10 questões objetivas, versando sobre Português, valendo 20 pontos; 10 questões objetivas versando sobre Conhecimentos Gerais, valendo 20 pontos; 10 questões objetivas versando sobre Conhecimentos Específicos, valendo 60 pontos, totalizando 100 (cem) pontos.

4. Para os cargos de Auxiliar de Sala de Educação Infantil, Professor 1º ao 5º Ano do Ensino Fundamental, Professor de Ciências, Professor de Educação Física, Professor de Geografia, Professor de História, Professor de Informática Educativa, Professor de Língua Estrangeira/Inglês e Professor de Matemática, a Prova Objetiva constará de 10 questões objetivas, versando sobre Português, valendo 20 pontos; 10 questões objetivas versando sobre Conhecimentos Gerais, valendo 20 pontos; 10 questões objetivas versando sobre Conhecimentos Específicos, valendo 60 pontos, totalizando 100 (cem) pontos.

5. Para o cargo de Professor de Língua Portuguesa, a Prova Objetiva constará de 10 questões objetivas, versando sobre Conhecimentos Gerais, valendo 20 pontos; 10 questões objetivas versando sobre Fundamentos da Educação, valendo 20 pontos, e 20 questões objetivas, versando sobre Conhecimentos Específicos, valendo 60 pontos, totalizando 100 (cem) pontos.

6. Para todos os cargos, os conteúdos programáticos para os candidatos inscritos encontram-se no Anexo I deste Edital e serão divulgados amplamente no período das inscrições no site www.advise.net.br.

7. Após a realização das Provas Objetivas, a ADVISE divulgará os respectivos gabaritos de respostas em no prazo máximo de 48 (quarenta e oito) horas juntamente com cópias digitais das provas objetivas no site www.advise.net.br.

IX - DAS PROVAS OBJETIVAS

**Ver tabela de pontuação de títulos no Capítulo X
****Ver Capítulo XI

Objetiva e Títulos	Títulos			Objetiva e Prática de Direção Veicular	Prática de Direção Veicular		
	Eliminatório e Classificatório	Classificatório	Títulos***		Português	Conhecimentos Gerais	Conhecimentos Específicos
<ul style="list-style-type: none"> • Professor de Língua Portuguesa • Motorista (Categoria AB), Motorista (Categoria C), Motorista (Categoria D) • Operador de Máquinas (Pesadas) 	Eliminatório e Classificatório	2,0	10	20	2,0	3,0	-
	Eliminatório e Classificatório	2,0	10	20	2,0	3,0	-

de Educação Infantil, Digitalizador, Enfermeiro, Controlador Interno, Fisioterapeuta, Médico Cardiologista, Médico Generalista, Médico Ginecologista, Médico Pediatra, Médico Plantonista, Médico Ultrassonografista, Nutricionista, Oftalmologista, Procurador, Professor 1º ao 5º Ano do Ensino Fundamental, Professor de Ciências, Professor de Educação Física, Professor de Geografia, Professor de História, Professor de Informática Educativa, Professor de Língua Estrangeira/Inglês, Professor de Língua Portuguesa, Professor de Matemática, Psicólogo, Recepcionista, Secretário Escolar, Técnico de Enfermagem e Veterinário serão aplicadas, rigorosamente, às 13h30min (TURNO TARDE).

2. O candidato deverá retirar seu Cartão de Confirmação de Inscrição (CCI) no endereço eletrônico www.advise.net.br, a partir do dia 29 de março de 2011 onde estará indicando a data, o local e o horário de realização das provas objetivas.

3. Será de inteira responsabilidade do candidato o acompanhamento e consulta para verificar o seu local de prova.

4. Caso o número de candidatos inscritos exceda à oferta de lugares adequados existentes nas instituições de ensino localizadas na cidade de Tanque d'Arca, a ADVISE reserva-se o direito de aloca-los em cidades próximas a determinadas para aplicação das provas, não assumindo qualquer responsabilidade quanto ao transporte e alojamento desses candidatos.

5. Ao candidato só será permitida a participação nas provas, na respectiva data, horário e local citado acima.

6. Não será permitida, em hipótese alguma, realização das provas em outro dia, horário ou fora do local designado.

7. Os eventuais erros de digitação de nome, número de documento de identidade, sexo, data de nascimento etc., deverão ser corrigidos assim que o candidato tiver acesso ao Cartão de Confirmação de Inscrição (CCI), devendo o mesmo entrar em contato com a ADVISE, através do e-mail contato@advise.net.br.

8. Só será procedida a alteração de cargo, na hipótese em que o dado expresso pelo candidato em sua ficha de inscrição tenha sido transcrito erroneamente para o Cartão de Confirmação de Inscrição (CCI) ou nas Listas.

9. Caso o erro constatado tenha sido motivado por preenchimento incorreto por parte do candidato, não será efetuada a correção, sob hipótese alguma.

10. O candidato deverá comparecer ao local designado para a prova com antecedência mínima de 30 minutos, munido de: a) Cartão de Confirmação de Inscrição; b) Original de um dos documentos de identidade a seguir: Cédula Oficial de Identidade; Carteira e/ou cédula de identidade expedida pela Secretaria de Segurança, pelas Forças Armadas, pela Polícia Militar, pelo Ministério das Relações Exteriores; Passaporte; Cédulas de Identidade fornecidas por Órgãos ou Conselhos de Classe, que por lei federal, valem como documento de identidade (OAB, CRC, CRA, CRQ etc.) e Carteira Nacional de Habilitação (modelo expedido posterior à data de publicação da Lei Federal Nº 9.503/97); c) caneta esferográfica de tinta preta ou azul, lápis preto nº 2 e borracha macia.

11. Os documentos apresentados deverão estar em perfeitas condições, de forma a permitir a identificação do candidato com clareza.

12. O comprovante de inscrição não terá validade como documento de identidade.

13. Caso o candidato esteja impossibilitado de apresentar, no dia de realização das provas, documento de identidade original, por motivo de perda, roubo ou furto, deverá ser apresentado documento que ateste o registro de ocorrência em órgão policial, expedido há, no máximo, trinta dias, ocasião em que será submetido à identificação especial, compreendendo coleta de assinaturas e de impressão digital em formulário próprio.

14. A identificação especial também será exigida do candidato, cujo documento de identificação apresente dúvidas relativas à fisionomia e/ou à assinatura do portador.

15. Não serão aceitos como documentos de identidade: certidões de nascimento, títulos eleitorais, carteiras de motorista (modelo antigo), carteiras de estudante, carteiras funcionais sem valor de identidade nem documentos ilegíveis, não identificáveis e/ou danificados.

16. Não serão aceitas cópias de documentos de identidade, ainda que autenticadas.

17. Não haverá segunda chamada seja qual for o motivo alegado para justificar o atraso ou a ausência do candidato.

18. No dia da realização das provas, na hipótese de o candidato não constar das listagens oficiais relativas aos locais de prova estabelecidos no Edital de Convocação, a ADVISE procederá à inclusão do referido candidato, através de preenchimento de formulário específico mediante a apresentação do Cartão de Confirmação de Inscrição.

19. A inclusão de que trata o item 18, deste capítulo, será realizada de forma condicional e será confirmada pela ADVISE, na fase de Julgamento das Provas Objetivas, com o intuito de se verificar a pertinência da referida inclusão.

20. Constatada a impossibilidade da inscrição de que trata o item 18, a mesma será automaticamente cancelada sem direito à reclamação, independentemente de qualquer formalidade, consideradas nulas todos os atos dela decorrentes.

21. No dia da realização das provas, não será permitido ao candidato entrar e/ou permanecer no local de realização das Provas Objetivas com armas (mesmo que detenha o porte legal), ou aparelhos eletrônicos (agenda eletrônica, bjp, MP Players, iPod, iPhone, iPad, gravador, notebook, Pager, palmtop, receptor, relógios com banco de dados, telefone celular, walkman etc.), bem como protetores auriculares ou qualquer outro aparelho similar; entrar ou permanecer no local de realização das Provas Objetivas com vestimenta inadequada (trajando sunga, sem camisa etc.), ou sob efeito de quaisquer substâncias entorpecentes e/ou alucinógenas, tais como, bebidas alcoólicas, similares, entre outras.

22. O descumprimento da instrução anterior implicará na eliminação do candidato, caracterizando-se tentativa de fraude.

23. **A ADVISE** não se responsabilizará por perdas ou extravios de objetos ou de equipamentos eletrônicos ocorridos durante a realização das provas;

24. Para a realização das **Provas Objetivas**, o candidato lerá as questões no caderno de questões e marcará suas respostas na Folha de Respostas, com caneta esferográfica de tinta azul ou preta. **A Folha de Respostas é o único documento válido para correção.**

25. Não serão computadas questões não respondidas, nem questões que contenham mais de uma resposta (mesmo que uma delas esteja correta), emendas ou rasuras, ainda que legíveis.

26. Não deverá ser feita nenhuma marca fora do campo reservado às respostas ou assinatura, pois qualquer marca poderá ser lida pelas leitoras óticas, prejudicando o desempenho do candidato.

27. Ao terminar a prova, o candidato entregará ao fiscal a folha de resposta e o caderno de questões, cedido para a execução da prova.

28. As provas terão a duração de 04 (quatro) horas. Iniciadas as provas, nenhum candidato poderá retirar-se da sala antes de decorrida 1 hora;

29. A Folha de Resposta de cada candidato será personalizada, impossibilitando a substituição.

ESPECIFICAÇÃO DE TÍTULOS			
TÍTULOS	MÁXIMO DE ANOS	PONTOS	
Doutorado	01	7,0	
Mestrado	01	5,0	
Especialização	01	2,5	

30. Será automaticamente excluído do Concurso Público o candidato que:
- 30.1. Apresentar-se após o fechamento dos portões ou fora dos locais pré-determinados;
 - 30.2. Não apresentar o documento de identidade exigido no item 10, deste Capítulo;
 - 30.3. Não comparecer a qualquer das provas, seja qual for o motivo alegado;
 - 30.4. Ausentar-se da sala de provas sem o acompanhamento do fiscal ou antes do tempo mínimo de permanência estabelecido no item 28, deste Capítulo;
 - 30.5. For surpreendido em comunicação com outro candidato ou terceiros, verbalmente, por escrito ou por qualquer outro meio de comunicação, sobre a prova que estiver sendo realizada;
 - 30.6. For surpreendido utilizando-se de livros, notas, impressos **não permitidos** ou calculadoras;
 - 30.7. For surpreendido portando aparelhos eletrônicos, agenda eletrônica, bjp, MP Players, iPod, iPhone, iPad, gravador, notebook, Pager, palmtop, receptor, relógios com banco de dados, telefone celular, walkman, protetores auriculares e/ou equipamento similar;
 - 30.8. Lançar mão de meios ilícitos para executar as provas;
 - 30.9. Não devolver as Folhas de Respostas e o Caderno de Questões cedido para realização das provas;
 - 30.10. Perturbar, de qualquer modo, a ordem dos trabalhos ou agir com descortesia em relação a qualquer dos examinadores, executores e seus auxiliares, ou autoridades presentes;
 - 30.11. Fizer anotação de informações relativas às suas respostas fora dos meios permitidos;
 - 30.12. Ausentar-se da sala de provas, a qualquer tempo, portando as folhas de respostas e/ou cadernos de questões;
 - 30.13. Não cumprir as instruções contidas no caderno de questões de provas e nas folhas de respostas;
 - 30.14. Utilizar ou tentar utilizar meios fraudulentos ou ilegais para obter aprovação própria ou de terceiros, em qualquer etapa do concurso público;
 31. Por razões de segurança e de direitos autorais adquiridos, a ADVISE não fornecerá exemplares dos Cadernos de Questões a candidatos ou a instituições, mesmo após o encerramento do Concurso Público;
 32. Constatado, após as provas, por meio eletrônico, estatístico, visual, grafológico ou por investigação policial, ter o candidato utilizado processos ilícitos, suas provas serão anuladas e ele será automaticamente eliminado do concurso público, independentemente das sanções civis, penais e administrativas aplicadas à espécie;
 33. Não houver, por qualquer motivo, prorrogação do tempo previsto para a aplicação das provas em razão de afastamento do candidato da sala de provas;
 34. No dia da realização das provas, não serão fornecidas, por qualquer membro da equipe de aplicação das provas e/ou pelas autoridades presentes, informações referentes ao conteúdo das provas e/ou critérios de avaliação/classificação.
1. Concorrerão ao Exame de Títulos somente os candidatos aos cargos de Auxiliar de Sala de Educação Infantil, Professor 1º ao 5º Ano do Ensino Fundamental, Professor de Ciências, Professor de Educação Física, Professor de Geografia, Professor de História, Professor de Informática Educativa, Professor de Língua Estrangeira/Inglês, Professor de Língua Portuguesa, Professor de Matemática e Secretário Escolar, habilitados nas Provas Objetivas.
2. O candidato que não preencher o Formulário de Títulos e que não assiná-lo, em hipótese alguma, seus títulos serão computados.
3. Somente serão computados os títulos dos candidatos que obtiverem nota igual ou superior a 50,0 (cinquenta) pontos e que estiverem na margem de 03 (três) vezes a quantidade de vagas oferecidas para os cargos citados no item 1 deste capítulo. Os candidatos que não tiverem seus títulos computados, mas que forem aprovados no Concurso Público poderão, possivelmente, serem convocados, caso a Prefeitura do Município de Tanque d'Arca haja necessário.
4. Os títulos deverão ser entregues entre os dias **19 e 20 de maio de 2011 em fotocópia autenticada** no mesmo local das inscrições, não sendo permitida a entrega posterior a este prazo ou a juntada ou substituição de quaisquer documentos extemporâneos.
5. Será desconsiderado o título que não preencher devidamente os requisitos da comprovação e/ou que não estiver especificado no presente Capítulo.
6. A comprovação da atividade profissional, far-se-á através de **CERTIDÃO** emitida pela gestão da unidade de exercício do interessado, especificando o período do efetivo exercício ou quando se tratar de experiência em instituição particular através de cópia autenticada da Carteira Profissional.
7. Os certificados expedidos em língua estrangeira deverão vir acompanhados pela correspondente tradução efetuada por tradutor juramentado.
8. A nota máxima do Exame de Títulos é de 30,0 pontos.
9. A nota do Exame de Títulos será somada com o resultado Final das Provas Objetivas, podendo chegar a até 130,0 pontos.
10. Para efeito de classificação no resultado final do Concurso, o candidato, mesmo que não obtenha nota no Exame de Títulos e/ou não apresente documentos que favoreçam ao Exame de Títulos poderá ser aprovado desde que, a sua nota nas provas objetivas não seja inferior a 50,0 pontos. Todo o trabalho de recebimento, contagem e verificação dos Títulos será executado pela ADVISE.
11. O Exame de Títulos será avaliado, conforme a pontuação especificada no quadro abaixo:

XI - DO EXAME DE TÍTULOS

Nº	CRITÉRIOS			PONTUAÇÃO
	RUIIM (2,5)	REGULAR (5,0)	BOM (7,5)	
01				EXCELENTE (10,0)
02				
03				
04				
05				

SISTEMA DE AVALIAÇÃO DA PROVA PRÁTICA DE DIREÇÃO VEICULAR

1. A Prova Prática de Direção Veicular será realizada na cidade de Tanque d'Arca - AL, no dia 22 de maio de 2011, a partir das 08h30min. Os candidatos aos cargos de Motorista (Categoria AB), Motorista (Categoria C), Motorista (Categoria D) e Operador de Máquinas (Fesadas) deverão ficar atentos ao Edital de Convocação a ser publicado no site da ADVISE e através de listas que estarão afixadas na Prefeitura do Município de Tanque d'Arca.

1.1. Será de responsabilidade do candidato o acompanhamento e consulta para verificar o seu local de prova.

1.2. Ao candidato só será permitida a participação na prova na respectiva data, horário e local a serem divulgados de acordo com as informações constantes no item 1, deste capítulo.

1.3. Não será permitida, em hipótese alguma, realização das provas em outro dia, horário ou fora do local designado.

2. Para a realização da Prova Prática de Direção Veicular serão convocados os candidatos aprovados nas Provas Objetivas, que obtiverem nota igual ou superior a 50,0 (cinquenta) pontos obedecendo à ordem de classificação, em número igual a 4 (quatro) vezes o número de vagas oferecidas no presente Concurso Público.

2.1. Os demais candidatos aprovados nas Provas Objetivas e não convocados para a Prova Prática, poderão fazer parte de futuras convocações, conforme a necessidade da Prefeitura do Município de Tanque d'Arca, observando o prazo de validade do Concurso.

3. Os candidatos inscritos como portador de deficiência e aprovados no Concurso, serão convocados para realizar a prova e participar desta fase conforme o que estabelece o item 10, do Capítulo VI, deste edital.

3.1. Não serão concedidos veículos adaptados para a situação dos candidatos e nem posteriormente no exercício das atividades serão fornecidos veículos especiais para candidatos a vaga de Motorista (Categoria AB), Motorista (Categoria C), Motorista (Categoria D) e de Operador de Máquinas (Fesadas).

4. O Candidato deverá comparecer ao local designado para a prova com antecedência mínima de 30 minutos, munido de documento oficial de identidade original e a Carteira Nacional de Habilitação na categoria exigida para o cargo, devendo o documento em questão estar devidamente dentro do prazo de validade, de acordo com a legislação vigente (Código Nacional de Trânsito).

4.1. Para a realização da Prova Prática de Direção Veicular poderá ser aceito protocolo da habilitação. Entretanto, o mesmo não ocorrerá no ato da posse.

5. A Prova Prática de Direção Veicular será avaliada numa escala de 000 (zero) a 100 (cem) pontos onde será aprovado o candidato que obtiver nota igual ou superior a 050 (cinquenta) pontos. Quanto aos critérios de análise da Prova Prática de Direção Veicular serão considerados 10 (dez) itens de análise, cada um valendo 10,0 (dez) pontos (ruim = 2,5; regular = 5,0; bom = 7,5 e excelente = 10,0), totalizando 100 (cem) pontos. Na Prova Prática de Direção Veicular será avaliado o conhecimento do candidato em direção veicular atentando para as normas de trânsito brasileiro a fim de averiguar, se está o candidato apto a exercer satisfatoriamente a sua função, bem como, baseando-se no seguinte Sistema de Avaliação:

XII - DA PROVA PRÁTICA DE DIREÇÃO VEICULAR

12. Não serão considerados: título repetido de um mesmo evento (exemplo: certificado de participação em evento + certificado de mini-curso); título sem especificação da carga horária; título com carga horária inferior ao exigido neste Edital; título com autenticação fora do prazo estabelecido (considerar-se-á prazo estabelecido para entrega de títulos o último dia de inscrição); comprovação de estágios acadêmicos; título de bolsista de entidades de pesquisas; artigos publicados em jornais, não sendo estes científicos; artigos entregues em CDs, disquetes ou pen drives; cópia de contrato de trabalho; declaração de experiência de trabalho; carta de recomendação; atestado de capacidade técnica; ano letivo corrido menor que 10 meses (exceto para o cargo de Secretário Escolar); experiência não docente (exceto para o cargo de Secretário Escolar); curriculum vitae descritivo e/ou cópia digital de plataforma lattes.

Graduação (diferente do exigido quando se tratar de nível superior).	02	-	2,0
Efetivo exercício profissional na área objeto do Concurso Público, a qual concorrerá ao cargo (por ano de exercício).	-	05	0,5
Curso de capacitação, de aperfeiçoamento, de treinamento ou de formação continuada com no mínimo 40 horas/aula na área objeto do Concurso Público, a qual concorrerá ao cargo.	02	-	1,0
Publicação de artigos sobre a área objeto do Concurso Público, a qual concorrerá ao cargo, em anais ou periódicos científicos.	02	-	0,5
Publicação de livro na área objeto do Concurso Público, a qual concorrerá ao cargo, com inscrição ISBN.	02	-	2,5
Participação em eventos científicos e/ou de caráter profissional promovidos por instituições, entidades de classe ou órgãos competentes (conferências, congressos, seminários, colóquios ou simpósios).	02	-	0,5

06	Observação à sinalização				
07	Manobra com o veículo				
08	Noções de mecânica				
09	Conhecimento do painel				
10	Teste de baliza				
TOTAL					

6. A Prova Prática de Direção Veicular terá caráter, apenas, eliminatório, considerando-se habilitado o candidato que nela obter nota igual ou superior a 50,0 (cinquenta) pontos.
7. A Prova Prática de Direção Veicular não influenciará na posição dos candidatos quanto às Provas Objetivas, exceto em caso de desistência ou eliminação do candidato.
8. O candidato não habilitado ou que não realizar a prova será excluído do Concurso.
9. Não haverá segunda chamada ou repetição para a Prova Prática de Direção Veicular seja qual for o motivo alegado.

XIII - DA CLASSIFICAÇÃO

1. A classificação dos candidatos dar-se-á na ordem decrescente das notas obtidas nas provas, por cargo de opção, sendo classificado o candidato que obtiver a nota igual ou superior a 50,0 (cinquenta) pontos.
- 1.1. Os candidatos com nota inferior a 50,0 (cinquenta) pontos estarão automaticamente eliminados.
2. Na hipótese de igualdade de nota final entre os candidatos, terá preferência, para fins de desempate, após a observância à Lei Federal nº 10.741/03 (Estatuto do Idoso), Art. 27, Parágrafo Único (**Esta lei compete, APENAS, para candidatos com idade de 60 (sessenta) anos acima**), sucessivamente, o candidato que:
- 2.1. Para os cargos de Auxiliar de Serviços Gerais, Coveiro, Eletricista, Encanador, Merendeira, Pedreiro, Pintor, Servente e Vigia, aquele que:

- a) obtiver maior nota na prova de Português;
- b) obtiver maior nota na prova de Matemática;
- c) obtiver maior nota na prova de Conhecimentos Gerais;

- d) persistindo o empate, o desempate será por sorteio público.

- 2.2. Para os cargos de Agente Administrativo, Agente Comunitário de Saúde, Agente de Endemias, Agrônomo, Assistente Social, Atendente de Farmácia, Auxiliar de Consultório Dentário, Auxiliar de Enfermagem, Controlador Interno, Digitalizador, Enfermeiro, Fisioterapeuta, Médico Cardiologista, Médico Generalista, Médico Ginecologista, Médico Pediatra, Médico Plantonista, Médico Ultrassonografista, Motorista (Categoria AB), Motorista (Categoria C), Motorista (Categoria D), Nutricionista, Oficial de Logística, Operador de Máquina (Pesada), Procurador, Psicólogo, Recepcionista, Técnico Agrícola, Técnico de Enfermagem e Veterinário, aquele que:

- a) obtiver maior nota na prova de Conhecimentos Específicos;
- b) obtiver maior nota na prova de Português;
- c) obtiver maior nota na prova de Conhecimentos Gerais;

- d) persistindo o empate, o desempate será por sorteio público.

- 2.3. Para os cargos de Auxiliar de Sala de Educação Infantil, Professor 1º ao 5º Ano do Ensino Fundamental, Professor de Ciências, Professor de Educação Física, Professor de Geografia, Professor de História, Professor de Informática Educativa, Professor de Língua Estrangeira/Inglês, Professor de Matemática, Secretário Escolar, aquele que:

- a) obtiver maior nota na prova de Conhecimentos Específicos;
- b) obtiver maior nota na prova de Português;
- c) obtiver maior nota na prova de Matemática;

- d) persistindo o empate, o desempate será por sorteio público.

- 2.4. Para o cargo de Secretário Escolar, aquele que:

- a) obtiver maior nota na prova de Conhecimentos Específicos;
- b) obtiver maior nota na prova de Português;
- c) obtiver maior nota na prova de Conhecimentos Gerais;

- d) persistindo o empate, o desempate será por sorteio público.

- 2.5. Para o cargo de Professor de Língua Portuguesa, aquele que:

- a) obtiver maior nota na prova de Conhecimentos Específicos;
- b) obtiver maior nota na prova de Educação;
- c) obtiver maior nota na prova de Conhecimentos Gerais;

- d) obtiver maior nota no Exame de Títulos;
- e) persistindo o empate, o desempate será por sorteio público.

XIV - DOS RECURSOS

1. Serão admitidos recursos quanto:
- a) Ao indeferimento de inscrição;
- b) Ao indeferimento do requerimento para concorrer à vaga reservada a portador de necessidades especiais;

1. O provimento dos cargos ficará a critério da Prefeitura do Município de Tanque d'Arca e obedecerá, rigorosamente, à ordem de classificação por Cargo, conforme a opção feita no ato da inscrição e de acordo com as necessidades do Município.
 2. A investidura nos cargos obedecerá rigorosamente a ordem de classificação final **obtida por opção de cargo**, de acordo com o disposto no **Capítulo VIII** deste Edital.
 3. A convocação para lotação dos candidatos dar-se-á por local indicado pelos mesmos no período de inscrição do presente Concurso Público, não estando o candidato que tomar posse, no direito de escolher local de melhor acesso, mesmo após o período de estágio probatório.

XV - DAS NOMEAÇÕES

13. Em hipótese alguma será aceito, vistas de prova, revisão de recurso, recurso do recurso ou recurso de gabarito final definitivo.
 12. Não serão apreciados os Recursos que forem apresentados em desacordo com as especificações contidas neste capítulo; recursos inconsistentes, intempestivos e com argumentação idêntica a outros recursos.
 11. Depois de julgados todos os recursos apresentados, será publicado o Resultado Final do Concurso Público, com as alterações ocorridas em face do disposto no item 10 acima.
 10. Caso haja procedência de recurso interposto dentro das especificações, poderá, eventualmente alterar a classificação inicial obtida pelo candidato para uma classificação superior ou inferior ou ainda poderá ocorrer a desclassificação do candidato que não obter nota mínima exigida para aprovação.
 9. Recursos inconsistentes, intempestivos e/ou fora das especificações estabelecidas neste Edital serão liminarmente indeferidos.
 8. O recurso previsto no item "1.a a 1.h" interposto fora do respectivo prazo não será aceito, sendo, para tanto, consideradas as datas e horas dos respectivos registros eletrônicos de interposição.
 7. As decisões da ADVISE proferidas nos recursos previstos no item "1.a a 1.h" são definitivas.
 6. Os candidatos receberão por correspondência eletrônica (e-mail) a confirmação do recurso que apresentaram; pelo que é de responsabilidade dos próprios candidatos a manutenção de seus e-mails ativos.
 (d) Não serão encaminhadas respostas individuais aos candidatos, sendo as decisões disponibilizadas no site da ADVISE.
 (c) Se do exame dos recursos resultar a anulação de questão, a pontuação correspondente será atribuída a todos os candidatos do respectivo cargo, independentemente de interposição de recurso.
 (b) Não é permitida qualquer identificação no corpo das razões do recurso ou de seus respectivos requerimentos, e serão indeferidos sumariamente os que não atenderem a essa condição;
 (a) As razões do recurso e os respectivos requerimentos não deverão conter qualquer identificação dos recorrentes, timbre de escritório e/ou empresa, etc., permitindo-se assim a sua análise sem a identificação dos postulantes;
 5.3. Os recursos em relação à alínea "1.e" deverão observar o que segue:
 5.2. Ao optar por recurso nos termos das alíneas "1.a a 1.h", os candidatos deverão proceder conforme orientação no referido formulário. As razões do recurso e os respectivos requerimentos deverão ser elaborados previamente em processador de texto de escolha do(a) candidato(a); uma vez concluídos (razões e requerimentos), deverão ser trasladados do arquivo do processador de textos para a respectiva área no formulário digital.
 5.1. Nos formulários digitais não deverá constar qualquer qualificação dos candidatos ou de seus procuradores, tendo em vista que cada formulário estará vinculado diretamente ao registro dos recorrentes.
 4. Apenas serão apreciados os recursos expressos em termos convenientes e que apontarem as razões e circunstâncias que os justifiquem, bem como observar rigorosamente o procedimento estabelecido neste Edital.
 3. Os recursos referentes às alíneas "1.a" a "1.h" somente serão aceitos via internet, não sendo admitidos via fax e/ou correio eletrônico (e-mail).
 2.9. Os recursos relativos ao item "1.h" deverão ser interpostos até as 17:30 horas do dia 26 de maio de 2011.
 2.8. Os recursos relativos ao item "1.g" deverão ser interpostos até as 17:30 horas do dia 26 de maio de 2011.
 2.7. Os recursos relativos ao item "1.f" deverão ser interpostos até as 17:30 horas do dia 10 de maio de 2011.
 2.6. Os recursos relativos ao item "1.e" deverão ser interpostos até as 17:30 horas do dia 20 de abril de 2011.
 2.5. Os recursos relativos ao item "1.d" deverão ser interpostos até as 17:30 horas do dia 18 de março de 2011.
 2.4. Os recursos relativos ao item "1.c" deverão ser interpostos até as 17:30 horas do dia 18 de março de 2011.
 2.3. Os recursos relativos ao item "1.b" deverão ser interpostos até as 17:30 horas do dia 18 de março de 2011.
 2.2. Os recursos relativos ao item "1.a" deverão ser interpostos até as 17:30 horas do dia 18 de março de 2011.
 2.1. O recurso relativo ao item "1.d" poderá conter as ponderações dos candidatos, referentes a mais de uma questão da prova objetiva ou de mais de um dos gabaritos oficiais preliminares da questão, devendo, para tanto, ser formulado apenas dentro de um instrumento de recurso (pedido) único.
 2. Somente será admitido 1 (um) recurso por candidato, em relação a cada alínea do item anterior.
 (h) Ao resultado do Exame de Títulos;
 (g) Ao resultado da Prova Prática de Direção Veicular;
 (f) Ao resultado das Provas Objetivas;
 (e) As questões das provas e gabaritos das questões;
 (d) Ao indeferimento da solicitação de condições especiais de prova;
 (c) Ao indeferimento do requerimento da isenção do pagamento da taxa de inscrição para candidatos economicamente hipossuficientes;

1. Todas as convocações, avisos e resultados referentes exclusivamente às etapas do presente Concurso, serão afixados no saguão da Prefeitura do Município de Tanque d'Arca e divulgados na Internet no endereço eletrônico www.advise.net.br.
2. Será publicado no Diário Oficial do Estado de Alagoas apenas o resultado dos candidatos que lograrem CLASSIFICAÇÃO no Concurso Público de acordo com o número de vagas oferecidas na Ampla Concorrência. Os demais candidatos aprovados terão seus nomes publicados no Diário Oficial do Município.
3. Não será fornecido ao candidato qualquer documento comprobatório de classificação no Concurso, valendo para esse fim, a homologação publicada no Diário Oficial do Estado para aqueles considerados classificados e para os demais a homologação publicada no Diário Oficial do Município.
4. A aprovação, no presente Concurso Público dos candidatos considerados **classificados**, gerará direito à nomeação, dentro do prazo de validade do concurso que é de 02 (dois) anos, podendo ser prorrogada pelo mesmo período a critério do Prefeito, respeitando a legislação eleitoral vigente, e para os demais considerados aprovados gerará expectativa de direito, uma vez que farão parte da Lista de Cadastro de Reservas, mas ambas, quando se fizerem, respeitará rigorosamente a ordem de classificação final.
5. A inexistência das afirmativas e/ou irregularidades dos documentos apresentados, bem como que verificadas a qualquer tempo, em especial na ocasião da nomeação, acarretarão a nulidade da inscrição e desqualificação do candidato, com todas as suas decorrências, sem prejuízo de medidas de ordem administrativa, civil e criminal.
6. Caberá ao Prefeito a homologação dos resultados finais do Concurso Público.
7. Os itens deste Edital poderão sofrer eventuais alterações, atualizações ou acréscimos enquanto não consumada a providência ou evento que lhe disser respeito, até a data da convocação dos candidatos para a prova correspondente, circunstância que será mencionada em edital, aviso e/ou comunicado a ser divulgado no site da organizadora.
8. O candidato se obriga a manter atualizado o endereço perante a ADVISE, localizada na Rua Floriano Peixoto, 37, Centro, Guarabira-PB, CEP 58200-000, até a data de publicação da homologação dos resultados e, após esta data, junto a Prefeitura do Município de Tanque d'Arca, situada na Praça Cel. Francisco Euclides, S/N, Centro, Tanque d'Arca - AL, CEP 57.635-000, aos cuidados da Secretaria de Administração Municipal, através de correspondência, preferencialmente, com AR (Aviso de Recebimento).
9. É de responsabilidade do candidato manter seu endereço e telefones atualizados, até que se expire o prazo de validade do Concurso, para viabilizar os contatos necessários, sob pena de quando for contratado, perder o prazo para tomar posse, caso não seja localizado.
10. A Prefeitura do Município de Tanque d'Arca e a empresa ADVISE não se responsabilizam por eventuais prejuízos ao candidato decorrentes de endereço não atualizado; endereço de difícil acesso; correspondência recebida por terceiros.
11. Cessa a responsabilidade do Município pelo repasse da verba ou gratificação proveniente do PSF ou outros que venham substituir, havendo, por qualquer forma, suspensão ou interrupção por parte do Governo Federal, sem que o servidor tenha direito a incorporação de qualquer valor remuneratório ou indenizatório.
12. As despesas relativas à participação do candidato no Concurso e à apresentação para posse e exercício correrão às expensas do próprio candidato.
13. A Comissão Especial do Concurso Público, bem como, a empresa ADVISE poderá em qualquer fase do certame alterar as datas apresentadas no Cronograma Previsto, caso seja necessário, sem que haja ressarcimento da taxa de inscrição de quaisquer dos candidatos inscritos.

XVII - DAS DISPOSIÇÕES FINAIS

1. O resultado final do Concurso Público, depois de decididos todos os recursos e/ou casos interpostos que porventura possam existir e comprovada a sua regularidade será, através de relatório sucinto, encaminhado pela Comissão Especial do Concurso Público ao Prefeito da Prefeitura do Município de Tanque d'Arca, e fará publicar nos meios de comunicação devidos.

XVI - DA HOMOLOGAÇÃO DO CERTAME

- 8.1. Não serão aceitos protocolos dos documentos exigidos, nem fotocópias não autenticadas.
8. O candidato nomeado deverá apresentar os seguintes documentos como condição para sua posse: Comprovação dos pré-requisitos/escolaridade constante no Capítulo I deste Edital; certidão de nascimento ou casamento; título de eleitor, com o comprovante de votação na última eleição ou certidão de quitação eleitoral fornecida pelo cartório eleitoral; certificado de inscrição no Cadastro de Pessoas Físicas - CPF; 2 (duas) fotos 3X4 recente; coríada; declaração fornecida de acumulação de cargo ou função pública, quando for o caso, ou sua negativa; declaração firmada por ele próprio que atenda as exigências contidas no Capítulo III, item 1.
7. No caso de desistência formal da nomeação, prosseguir-se-á a nomeação dos demais candidatos habilitados, obedecendo rigorosamente a ordem de classificação por cargo.
6. O candidato nomeado que, por qualquer motivo, não tomar posse, dentro do prazo legal, terá o ato de nomeação tornado sem efeito.
5. O candidato convocado terá um prazo de 30 (trinta) dias, prorrogável uma vez por igual período para se apresentar perante a Secretaria da Administração do município. O não comparecimento do candidato no prazo estabelecido neste Edital implicará automaticamente em sua desistência, reservando-se à Secretaria da Administração do município o direito de convocar o candidato subsequentemente para a nomeação.
4. A convocação, quando necessária, dar-se-á por meio de Edital a ser publicado no Diário Oficial do Estado de Alagoas e/ou mediante correspondência com Aviso de Recebimento - AR, enviado ao candidato. Para tanto, é de inteira responsabilidade do candidato manter seus dados pessoais e endereço sempre atualizados junto à Prefeitura do Município de Tanque d'Arca.